

ISTITUTO PROFESSIONALE STATALE PER I SERVIZI ALBERGHIERI E TURISTICI

Ministero
dell'Istruzione



ROCCO CHINNICI



Indirizzo "Servizi per l'Enogastronomia e l'Ospitalità Alberghiera"

Una ricetta ... per il tuo futuro

(da approvare in Consiglio di Istituto)

A tutti i Docenti
A tutti gli Alunni
A tutti i Genitori
A tutto il Personale ATA
AI DSGA
All'albo on line
Al Sito web istituzionale

PROCEDURE RELATIVE ALLA GESTIONE E AL CONTENIMENTO DELL' EPIDEMIA DA COVID-19 NELLA COMUNITA' SCOLASTICA

“PROTOCOLLO ANTICOVID”

ANNO SCOLASTICO 2022/2023

***AVVIO IN SICUREZZA ANNO SCOLASTICO
SETTEMBRE 2022***

IL CONSIGLIO D'ISTITUTO

VISTO il D.Lgs. 16 aprile 1994, n. 297, Testo Unico delle disposizioni legislative vigenti in materia di istruzione, relative alle scuole di ogni ordine e grado;

VISTO il D.P.R. 8 marzo 1999, n. 275, Regolamento dell'autonomia scolastica;

VISTA la Legge 13 luglio 2015, n. 107, Riforma del sistema nazionale di istruzione e formazione e delega per il riordino delle disposizioni legislative vigenti;

VISTO il D.Lgs. 9 aprile 2008, n. 81, Testo Unico in materia di tutela della salute e della sicurezza nei luoghi di lavoro;

VISTA la Legge 22 maggio 2020, n. 35, Conversione in legge, con modificazioni, del decreto-legge 25 marzo 2020, n. 19, recante misure urgenti per fronteggiare l'emergenza epidemiologica da COVID-19;

VISTO il Decreto-legge 8 aprile 2020, n. 22, Misure urgenti sulla regolare conclusione e l'ordinato avvio dell'anno scolastico e sullo svolgimento degli esami di Stato;

VISTO il Decreto-legge 25 marzo 2020, n. 19, Misure urgenti per fronteggiare l'emergenza epidemiologica da COVID-19;

VISTI il Documento tecnico sull'ipotesi di rimodulazione delle misure contenitive nel settore scolastico, trasmesso dal CTS - Dipartimento della protezione civile in data 28 maggio 2020 e il Verbale n. 90 della seduta del CTS del 22 giugno 2020;

VISTO il documento "Quesiti del Ministero dell'Istruzione relativi all'inizio del nuovo anno scolastico", trasmesso dal CTS - Dipartimento della protezione civile in data 7 luglio 2020;

VISTO il D.M. 26 giugno 2020, n. 39, Adozione del Documento per la pianificazione delle attività scolastiche, educative e formative in tutte le Istituzioni del Sistema nazionale di Istruzione per l'anno scolastico 2020/2021 (Piano scuola 2020/2021);

VISTE le Linee Guida per la Didattica Digitale Integrata (DDI);

VISTO il C.C.N.L. comparto Istruzione e Ricerca 2016-2018 del 19 aprile 2018;

VISTO il C.C.N.L. comparto Scuola 2006-2009 del 29 novembre 2007;

VISTO il Protocollo condiviso di regolamentazione delle misure per il contrasto e il contenimento della diffusione del COVID-19 negli ambienti di lavoro del 14 marzo 2020 e successivo aggiornamento del 24 aprile 2020;

VISTO il Protocollo condiviso di regolamentazione delle misure per il contrasto e il contenimento della diffusione del COVID-19 negli ambienti di lavoro dell'Istituto, Prot. n. 2918/2020;

VISTA la Circolare n. 5443 del 22 febbraio 2020 del Ministero della Salute, COVID-2019. Nuove indicazioni e chiarimenti;

VISTA la circolare del Ministro per la Pubblica Amministrazione n. 1/2022 del 29 aprile 2022, recante in oggetto "indicazioni sull'utilizzo dei dispositivi individuali di protezione delle vie respiratorie";

VISTA la Circolare n. 019680 del 30/03/2022 “Nuove modalità di gestione dei casi e dei contatti stretti di caso COVID-19” ed eventuali successivi aggiornamenti delle indicazioni;

VISTE le Indicazioni strategiche ad interim per preparedness e readiness ai fini di mitigazione delle infezioni da SARS-CoV-2 in ambito scolastico (a.s. 2022 -2023) pubblicate in data 5 agosto 2022 (scuola primaria e secondaria);

VISTE le Indicazioni strategiche ad interim per preparedness e readiness ai fini di mitigazione delle infezioni da SARS-CoV-2 nell’ambito dei servizi educativi per l’infanzia gestiti dagli Enti locali, da altri enti pubblici e dai privati, e delle scuole dell’infanzia statali e paritarie a gestione pubblica o privata per l’anno scolastico 2022 -2023, pubblicate in data 11 agosto 2022;

CONSIDERATO il Rapporto ISS COVID-19 n. 12/2021 –“Raccomandazioni ad interim sulla sanificazione di strutture non sanitarie nell’attuale emergenza COVID-19; **VISTI** i protocolli COVID d’Istituto approvati precedentemente;

CONSIDERATA la necessità di integrare quanto precedentemente disposto alla luce delle recenti novelle legislative e dei protocolli sanitari proposti dall’Istituto superiore di Sanità e adottati dal Ministero della Salute;

VISTO il Rapporto ISS COVID-19 n. 25/2020 agg vers 20/05/21;

VISTO il Rapporto ISS COVID-19 n. 4/2021;

VISTO il Rapporto ISS COVID-19 n. 12/2021

VISTO il Rapporto ISS COVID-19 n.16/2021;

VISTO il Decreto-Legge 6 agosto 2021, n. 111;

VISTO il Decreto legge 1° aprile 2021, convertito, con modificazioni, dalla legge 28 maggio 2021, n.76;

VISTO il decreto legge 22 aprile 2021, n. 52, convertito, con modificazioni, dalla legge 17 giugno 2021;

VISTO il decreto legge 23 luglio 2021, n. 105;

CONSIDERATA l’esigenza primaria di garantire misure di prevenzione e mitigazione del rischio di trasmissione del contagio da SARS-CoV-2 tenendo conto del contesto specifico dell’Istituzione scolastica e dell’organico dell’autonomia a disposizione;

CONSIDERATA l’esigenza di garantire il diritto all’apprendimento degli alunni e degli studenti nel rispetto del principio di equità educativa e dei bisogni educativi speciali individuali;

CONSIDERATO l’evolversi della situazione epidemiologica;

CONSIDERATA la complessità organizzativa e le peculiarità che caratterizzano l’erogazione del servizio scolastico nei vari ordini e gradi, con particolare riferimento alla esigenza di salvaguardare il benessere psicofisico e sociale soprattutto dei minori garantendo lo svolgimento delle attività in presenza;

VISTI tutti i precedenti protocolli negli anni precedenti di pandemia regolarmente pubblicati in istituto;

VISTO il d.l. 24 marzo 2022, n. 24 , convertito, con modificazioni, dalla L. 19 maggio 2022, n. 52;

VISTA la nota min. prot. 1998 del 19/08/2022 a firma del Capo Dipartimento Stefano Versari;

VISTA la nota min. prot. 1199 del 28/08/2022 a firma del Capo Dipartimento Jacopo Greco;

VISTO il VADEMECUM del Ministero Istruzione, Salute e Conferenza regioni del 28/08/2022;

ACQUISITO il parere favorevole del SPP d'Istituto e del medico competente per le misure di contrasto e contenimento della diffusione del virus COVID-19 negli ambienti di lavoro,

DELIBERA

l'approvazione del presente Regolamento recante integrazioni in merito alle necessarie misure di prevenzione e contenimento della diffusione del SARS-CoV-2 per l'anno scolastico 2022/2023 che assume il carattere di aggiornamento ed integrazione al Regolamento di istituto vigente da apportare in seguito alle nuove indicazioni dell'ISS recepite dal Ministero della Salute e dal Ministero dell'istruzione al fine di garantire l'avvio in sicurezza del nuovo anno scolastico 2022/2023.

Premessa

Come noto, con il decreto-legge 24 dicembre 2021, n. 221, convertito con modificazioni dalla legge 18 febbraio 2022, n. 11, lo stato di emergenza dichiarato con deliberazione del Consiglio dei Ministri 31 gennaio 2020 è stato prorogato fino al 31 marzo 2022. Alla scadenza di tale termine, non è stato disposto alcun ulteriore differimento.

Alla luce del mutato quadro normativo ed epidemiologico, è quindi necessario predisporre gli opportuni aggiornamenti e le necessarie integrazioni per consentire il regolare avvio del nuovo anno scolastico 2022/2023, ciò alla luce delle recenti indicazioni fornite dall'Istituto superiore di Sanità (ISS).

Il presente documento disciplina lo svolgimento in sicurezza delle attività didattiche fino al termine dell'anno scolastico 2022-2023.

Eventuali successivi aggiornamenti ed integrazioni potranno essere approntati in ragione di ulteriori modifiche del quadro normativo e in correlazione con l'andamento dell'epidemia.

Indicazioni conseguenti alla cessazione dello stato di emergenza del l'a.s. 2021-2022

Già il decreto-legge 6 agosto 2021, n. 111, convertito con modificazioni dalla legge 24 settembre 2021, n. 133, aveva disposto che per l'anno scolastico 2021/2022 l'attività scolastica e

didattica si sarebbe svolta in presenza. L'articolo 9, comma 1, del decreto-legge 24 marzo 2022, n. 24, novellando l'articolo 3 del decreto-legge 22 aprile 2021, n. 52, ha confermato che *“Resta fermo lo svolgimento in presenza delle attività educative e didattiche”*.

Le richiamate disposizioni emergenziali, esauriscono la loro validità al 31 agosto 2022 e, in assenza di ulteriori specifiche proroghe o rinnovi, non prolungano i loro effetti nell'anno scolastico 2022/2023. Preminente rilievo, pertanto, vengono ad assumere le Indicazioni strategiche dell'Istituto superiore di sanità, sopra richiamate, che consentono di “prepararsi ed essere pronti” per la mitigazione delle infezioni da SARS-CoV-2 in ambito scolastico.

DISPOSIZIONI PER L'A.S. 2022 - 2023

VACCINAZIONI – REGOLE ANTI COVID

Come è noto, l'obbligo vaccinale per il personale scolastico è decaduto lo scorso 15 giugno 2022. Tuttavia appare raccomandabile il ricorso alla vaccinazione soprattutto per i lavoratori maggiormente esposti a rischio di contagio, in ragione dell'età o della condizione di rischio derivante da immunodepressione, anche da patologia COVID-19, o da esiti di patologie oncologiche o dallo svolgimento di terapie salvavita o comunque da comorbilità che possono caratterizzare una maggiore rischiosità. Anche alla luce del mutato quadro epidemiologico, infatti, la vaccinazione resta una misura strategica per contenere gli effetti della diffusione della SarsCov-2 e consentire la piena ripresa della vita economica, sociale e civile del Paese. Nel rilevare che oltre il 90% del personale scolastico ha risposto alla campagna vaccinale già messa in atto, contribuendo con successo a contenere su tutto il territorio nazionale l'impatto della pandemia, si ritiene necessario che la comunità scolastica continui a svolgere un ruolo fondamentale nel promuovere la conoscenza ed il rispetto delle regole anti-Covid e a operare per far comprendere il valore della vaccinazione, sia nella sua dimensione di prevenzione del contagio e tutela della salute, soprattutto dei soggetti più fragili, sia ai fini della piena ripresa della vita sociale del Paese e, in particolare, della normale vita scolastica. La nostra Comunità educante, pertanto, continuerà a curare, in continuità con quanto già fatto, campagne informative e di sensibilizzazione rivolte al personale, agli studenti e alle famiglie, attraverso le quali richiamare le precondizioni per la presenza a scuola, contenute nel presente Piano e nei documenti citati, e consolidare la cultura della sicurezza.

MISURE DI SICUREZZA PER LA SCUOLA SECONDARIA

Obbligo per gli alunni di rimanere al proprio domicilio in presenza di:

- sintomatologia compatibile con COVID-19, quale, a titolo esemplificativo: sintomi respiratori acuti come tosse e raffreddore con difficoltà respiratoria, vomito (episodi ripetuti accompagnati da malessere), diarrea (tre o più scariche con feci semiliquide o liquide), perdita del gusto, perdita dell'olfatto, cefalea intensa e/o temperatura corporea superiore a 37.5°C e/o test diagnostico per la ricerca di SARS-CoV-2 positivo.

Si raccomanda alle famiglie di non condurre a scuola i propri figli in presenza delle condizioni sopra descritte.

- Gli alunni avviseranno immediatamente il docente in orario qualora insorgessero sintomi febbrili, mal di gola e tosse e comunque se avvertono un malessere significativo;
- Tutti gli alunni dovranno provvedere ad un frequente lavaggio delle mani con acqua e sapone e/o soluzioni idroclorali, disponibili in ogni classe, e comunque ad ogni cambio dell'ora;
- Uso della mascherina FFP2 solo ed esclusivamente per gli alunni per i quali è stata presentata, agli atti della segreteria, certificazione medica attestante lo stato di fragilità che aumenta il rischio di sviluppare forme severe di Covid-19.
- Per tutti gli altri alunni l'uso della mascherina rimane raccomandabile ma non obbligatorio.

Nel caso in cui un alunno presenti un aumento della temperatura corporea al di sopra di 37,5°C o un sintomo compatibile con COVID-19, in ambito scolastico:

- L'operatore scolastico che viene a conoscenza di un alunno sintomatico deve avvisare il referente scolastico per COVID-19. (Dirigente o fiduciari di plesso – addetto al primo soccorso ref covid 19)
- Il referente scolastico per COVID-19 o altro componente del personale scolastico provvede a condurre fuori dalla classe l'alunno/a e contatterà immediatamente i genitori/tutore legale.
- Procedere all'eventuale rilevazione della temperatura corporea, da parte del personale scolastico individuato, mediante l'uso di termometri che non prevedono il contatto.
- Ospitare l'alunno in una stanza dedicata o in un'area di isolamento (Aula "zero").

- Il minore non deve essere lasciato da solo ma in compagnia di un adulto che preferibilmente non deve presentare fattori di rischio per una forma severa di COVID-19 e che dovrà mantenere, ove possibile, il distanziamento fisico di almeno un metro e la mascherina chirurgica/FFP2 fino a quando l'alunno non sarà affidato a un genitore/tutore legale o a persona delegata al prelevamento del minore.
- Far indossare una mascherina chirurgica/FFP2 all'alunno se ha un'età superiore ai 6 anni e se la tollera.
- Dovrà essere dotato di mascherina FFP2 chiunque entri in contatto con il caso sospetto, compresi i genitori o i tutori legali che si recano nei locali scolastici per condurre il figlio/a presso la propria abitazione da dove seguirà le indicazioni del pediatra di libera scelta (PLS), opportunamente informato.
- Fare rispettare, in assenza di mascherina, l'etichetta respiratoria (tossire e starnutire direttamente su di un fazzoletto di carta o nella piega del gomito). Questi fazzoletti dovranno essere riposti dallo stesso alunno, se possibile, ponendoli dentro un sacchetto chiuso.
- Pulire e disinfettare le superfici della stanza o area di isolamento dopo che l'alunno sintomatico sarà stato eventualmente portato a casa dai genitori. In caso di isolamento momentaneo dovuto al superamento della soglia di temperatura o al pervenire di sintomi riconducibili al COVID-19, si garantirà la riservatezza e la dignità dell'alunno/a interessato/a dalla misura preventiva.

In assenza di sintomi collegabili al Covid e quando non si ha febbre, gli alunni, con sintomi di lieve entità potranno regolarmente fare ingresso nei plessi scolastici.

- **Sintomi da malattia da raffreddamento (sintomi lievi: naso che cola, lacrimazione, ...):** in tali casi gli alunni potranno fare ingresso e permanere nei locali scolastici se muniti di propria mascherina FFP2 che dovrà essere tenuta per tutta la durata delle attività didattiche e della permanenza a scuola. *Nel qual caso fossero sprovvisti di mascherina FFP2 l'alunno sarà invitato a tornare a casa.*

Si invita tutta la popolazione scolastica a portare con se almeno una mascherina FFP2 e una chirurgica.

Rientro dopo malattia da Covid-19

In merito agli alunni che al test SARS COV-2 sono risultati positivi, **per il rientro a scuola sarà necessario**, consegnare l'esito del test negativo al/alla docente presente in classe al momento del rientro, che provvederà in giornata, dopo aver trascritto sul registro elettronico che ricorrono le condizioni per la riammissione in classe, a consegnare o trasmettere per email alla segreteria quanto in suo possesso. **Per il rientro non occorre la certificazione del pediatra, ma solo il test negativo.**

Certificazioni mediche per la riammissione in classe:

In merito alle certificazioni mediche che ciascun alunno dovrà esibire all'atto della riammissione in classe dopo un periodo prolungato di assenza, si fa riferimento alle "Disposizioni programmatiche e correttive per l'anno 2019", Legge di stabilità, art. 4 – approvate in data 10-07-2019 dall'Assemblea Regionale Siciliana, secondo cui vige l'obbligo della presentazione del certificato medico secondo le seguenti modalità:

- scuola primaria e sec. I gr.: dopo 10 gg di assenza continuativa

Per le assenze da Covid- 19 si fa riferimento a quanto sopra specificato.

Benché le attuali indicazioni dell'ISS non prevedano il distanziamento tra gli alunni, è raccomandabile non creare situazioni di possibile assembramento, evitando che gli alunni stiano tra loro in contatto eccessivamente promiscuo.

Si precisa che la scuola renderà disponibili le mascherine FFP2 solo ed esclusivamente per gli alunni che, in condizione di fragilità certificata, possono sviluppare forme severe di Covid-19.

Linee metodologiche per la scuola secondaria Indicazioni per le attività nei laboratori

Tutte le attività didattiche di carattere laboratoriale saranno svolte mantenendo gli stessi accorgimenti indicati per l'attività didattica ordinaria e la cura nel predisporre l'ambiente con le consuete accortezze in ordine alla sicurezza, compresa l'attenzione a che il luogo sia stato opportunamente e approfonditamente igienizzato, nell'alternarsi tra un gruppo classe e l'altro. In tutte le attività scolastiche di laboratorio sarà utile sensibilizzare gli studenti a provvedere autonomamente al riassetto della postazione di lavoro, al netto delle operazioni complesse di competenza del personale tecnico.

Viaggi di istruzione e uscite didattiche

Fermo restando il rispetto delle norme che disciplinano l'accesso agli specifici settori (es. visite ai musei, ingresso ai cinema e ai teatri, uso dei mezzi di trasporto, ecc.), le istituzioni scolastiche,

nell'esercizio della loro autonomia, valuteranno la possibilità di svolgere, senza alcuna limitazione territoriale, uscite didattiche e viaggi di istruzione al fine di favorire la socialità e la ripresa della dimensione relazionale dei bambini e dei ragazzi.

Sanificazioni periodiche

Come raccomandato dal rapporto IIS n. 12 del 2021, nell'eventualità di caso confermato di positività a scuola, si confermano le indicazioni di seguito riportate:

- va effettuata se non sono trascorsi 7 giorni o meno da quando la persona positiva ha visitato o utilizzato la struttura;
- non è necessario sia effettuata da una ditta esterna;
- non è necessario sia accompagnata da attestazione o certificazione di sanificazione straordinaria;
- potrà essere effettuata dal personale della scuola già impiegato per la sanificazione ordinaria.

“MISURE IGIENICO-SANITARIE INDISPENSABILI E DI CONTRASTO ALLA DIFFUSIONE DEL COVID-19”

1. Lavarsi spesso le mani con acqua e sapone o con apposite soluzioni idroalcoliche;
2. Evitare il contatto ravvicinato con persone che soffrono di infezioni respiratorie acute;
3. Praticare l'igiene respiratoria (starnutire e/o tossire in un fazzoletto evitando il contatto delle mani con le secrezioni respiratorie);
4. Non toccarsi occhi, naso e bocca con le mani senza aver prima igienizzato le mani;
5. Coprirsi bocca e naso se si starnutisce o tossisce;
6. Avvisare i docenti presenti in classe se si avverte un malessere significativo.

MISURE DI SICUREZZA PER TUTTO IL PERSONALE SCOLASTICO E I LAVORATORI DELLA SCUOLA

- Obbligo di rimanere al proprio domicilio in presenza di sintomatologia compatibile con COVID-19, quale, a titolo esemplificativo: sintomi respiratori acuti come tosse e raffreddore con difficoltà respiratoria, vomito (episodi ripetuti accompagnati da malessere), diarrea (tre o più scariche con feci semiliquide o liquide), perdita del gusto, perdita dell'olfatto, cefalea intensa e/o temperatura corporea superiore a 37.5°C e/o test diagnostico per la ricerca di SARS-CoV-2 positivo.

- Consapevolezza e accettazione del fatto di non poter fare ingresso o di poter permanere a scuola e di doverlo dichiarare tempestivamente laddove, anche successivamente all'ingresso, sussistano le condizioni di pericolo (cfr. sintomi di cui sopra) che impongono di informare il medico di famiglia e di rimanere al proprio domicilio.

- Impegno a rispettare tutte le disposizioni delle Autorità e del datore di lavoro, quali:
 - a) Frequente lavaggio delle mani con acqua e sapone e/o soluzioni idrocloridiche;
 - b) Uso della mascherina FFP2 solo ed esclusivamente per il personale docente e non docente che abbia presentato, previa istanza al DS e agli atti del Medico competente, certificazione medica attestante lo stato di fragilità che aumenta il rischio di sviluppare forme severe di Covid-19;
 - c) Impegno a informare tempestivamente e responsabilmente il datore di lavoro *o suo delegato* (tramite e mail alla segreteria amministrativa) della presenza di qualsiasi febbre e sintomi di infezione respiratoria quali la tosse, durante l'espletamento della prestazione lavorativa, avendo cura di rimanere, in tali casi, ad adeguata distanza dalle persone presenti e *successivamente a raggiungere la propria abitazione in via precauzionale*;
 - d) In caso di isolamento momentaneo dovuto al superamento della soglia di temperatura o al pervenire di sintomi riconducibili al COVID-19, si garantirà la riservatezza e la dignità del lavoratore interessato dalla misura preventiva. Tali garanzie peraltro vengono riconosciute anche nel caso in cui il lavoratore comunichi all'ufficio responsabile del personale di aver avuto, al di fuori del contesto lavorativo, contatti con soggetti risultati positivi al COVID19;

Venuto meno quanto disposto dall' art. 9 del d.l. 24 marzo 2022, n. 24, convertito, con modificazioni, dalla L. 19 maggio 2022, n. 52, assumendo il solo carattere della raccomandazione e non dell'obbligo, rimane nella libera scelta del personale in servizio, non in condizioni di fragilità certificata, usare un dispositivo di protezione respiratoria del tipo FFP2.

TUTELA LAVORATORI FRAGILI

La tutela dei lavoratori fragili si estrinseca attraverso una sorveglianza sanitaria assicurata dal datore di lavoro attraverso la figura del medico competente. Tutti i lavoratori (personale docente e non docente) potranno inoltrare richiesta per essere sottoposti a visita di accertamento da parte del medico competente che formulerà il relativo giudizio di idoneità.

MODALITA' DI INGRESSO IN ISTITUTO

Tutto il personale, nel corso dell'orario di servizio in presenza, deve attenersi scrupolosamente alle misure igienico-sanitarie indicate nelle disposizioni vigenti.

MODALITA' DI LAVORO

- Tutte le postazioni di lavoro dovranno essere fornite di igienizzanti per le mani.
- Per gli spazi comuni, i servizi igienici deve essere prevista una ventilazione continua degli ambienti.
- Si precisa che la scuola renderà disponibili le mascherine FFP2 solo ed esclusivamente per il personale che, in condizione di fragilità certificata, può sviluppare forme severe di Covid19; per il rimanente personale in servizio l'uso della mascherina rimane un'opzione raccomandata.

AERAZIONE LOCALI E AMBIENTI DI APPRENDIMENTO

Come raccomandato dal rapporto IIS n. 12 del 2021, per contrastare la possibile diffusione del contagio da Covid-19, noto per essere un virus respiratorio trasmissibile mediante aerosol e non solo droplet, alla luce delle conclusioni del Comitato tecnico scientifico e di importanti studi internazionali sul tema, si dispongono i seguenti comportamenti da tenere in merito all'aerazione necessaria dei locali scolastici e degli ambienti di apprendimento: (tra parentesi il personale interessato all'attuazione delle procedure indicate):

1. Arieggiare molto al mattino, prima delle lezioni, per iniziare con una qualità dell'aria uguale a quella esterna. (coll. scolastici)
2. Arieggiare lungo tutta la giornata, aprendo le finestre regolarmente, per non meno di 5 minuti, più volte al giorno e con qualsiasi condizione meteo, ad ogni cambio docente, durante l'intervallo e dopo la pulizia dell'aula. (docenti – coll. scolastici)

3. Con temperatura mite (ed ambiente esterno non eccessivamente inquinato dai gas di scarico delle auto) tenere le finestre per quanto possibile sempre aperte. (docenti)
4. Arieggiare aprendo sempre le finestre completamente, se non vi sono condizioni meteo particolarmente avverse. (docenti)
5. Con finestre apribili sia ad anta battente che a ribalta, aprire sempre a battente perché il ricambio d'aria è maggiore. (docenti – coll. scolastici)
6. Per rinnovare l'aria più velocemente, quando gli alunni non sono in classe, creare una corrente d'aria aprendo la porta dell'aula e le finestre, sia in aula che nel corridoio. Altrimenti, se non è possibile aprire le finestre del corridoio, arieggiare tenendo chiusa la porta dell'aula e ricordare che così occorre più tempo per il ricambio d'aria. (coll. scolastici)
7. Ricordare che il tempo di ricambio aria è minore se l'aula è vuota.
8. Non porre oggetti sul davanzale interno delle finestre, assicurando così un'apertura semplice e completa. (docenti – coll. scolastici)
9. Liberare il più possibile l'aula da mobilio, oggetti, indumenti. In tal modo aumenta la cubatura d'aria disponibile nel locale. (docenti – coll. scolastici)
10. Durante la giornata sfruttare le pause brevi (cambio d'ora ad es.) o lunghe (trasferimento alunni da aula a laboratorio ad es.) per areare bene parzialmente o totalmente; (coll. scolastici)

Tutte queste operazioni vanno compiute anche durante il periodo invernale seppur per periodi meno lunghi ed evitando ogni forma di corrente d'aria quando gli alunni sono in classe.

Ad ogni cambio di ora tutte le aule saranno arieggiate per almeno 5 min. Durante la ricreazione i collaboratori apriranno tutte le finestre e le ante del corridoio per consentire un totale ricambio dell'aria. Analoga operazione verrà effettuata al mattino prima dell'ingresso degli alunni in classe.

PULIZIA E SANIFICAZIONE

Si conferma la necessità di assicurare la pulizia giornaliera dei locali, degli ambienti, delle postazioni di lavoro e delle aree comuni e di attesa dell'utenza. Nello svolgere tale mansione, il personale farà uso di alcool, candeggina e disinfettanti specifici che verranno utilizzati su tutte le superfici in uso (maniglie, porte, finestre, tavoli, banchi, sedie, corrimano, pulsanti vari, scrivanie ecc.) utilizzando, in tal caso, sempre i guanti e la mascherina per proteggere le vie aeree da possibili effetti irritanti causati sul momento dai prodotti usati.

La pulizia degli uffici e delle postazioni di lavoro deve essere effettuata regolarmente con l'uso di prodotti igienizzanti indicati dalla normativa vigente. Si specifica che tale pulizia accurata ed approfondita va estesa quotidianamente a tutti gli spazi comuni.

PERIODICITA' DELLA SANIFICAZIONE DEGLI AMBIENTI

ORDINARIA

Tutti gli ambienti scolastici saranno sottoposti a sanificazione settimanale

STRAORDINARIA

In presenza con intervento tempestivo, in presenza di uno o più casi di Covid confermati

IL PERSONALE SCOLASTICO DOCENTE E NON DOCENTE È CHIAMATO A FAR RISPETTARE IL PRESENTE PROTOCOLLO DA PARTE DI TUTTI GLI ALUNNI, COSÌ COME ESSO DOVRÀ ESSERE RISPETTATO DA TUTTO IL PERSONALE IN SERVIZIO, DAI GENITORI E COMUNITA'.

Protocollo approvato dal Consiglio d'istituto in data __/09/2022

Il Presente Protocollo viene pubblicato all'Albo on line, diffuso e reso fruibile all'interno della Comunità scolastica e pubblicato nell'apposita sezione del sito web istituzionale.

Le misure di mitigazione e controllo suesposte, così come indicato dall'ISS, potranno essere implementate e rimodulate in base alla valutazione del rischio e all'andamento della curva epidemiologica.

L'RSPP

Prof. Ing. Natale SACCONI

Il Medico competente

dott. _____

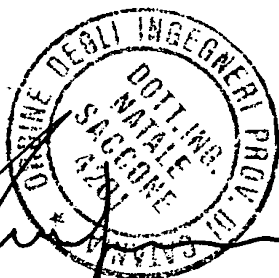

IL DIRIGENTE SCOLASTICO

Prof. Luciano Maria Sambataro

ALLEGATI

AL PRESENTE PROTOCOLLO:

1. SCHEDE ISS DEL 05/08/22

2. SCHEDE ISS DEL 11/08/2022

3. VADEMECUM MI-MS-CR DEL 28/08/2022

Tabella 1. Misure di prevenzione non farmacologiche di base per l’A.S. 2022 – 2023

La presente tabella riporta schematicamente le misure di prevenzione di base per il setting scolastico ed è da intendersi come strumento utile per la pianificazione dell’A.S. 2022 – 2023.

Intervento	Razionale	Indicazioni	Risorse necessarie per Readiness
<p>Permanenza a scuola non consentito in caso di:</p> <ul style="list-style-type: none"> - sintomatologia compatibile con COVID-19, quale, a titolo esemplificativo: sintomi respiratori acuti come tosse e raffreddore con difficoltà respiratoria, vomito (episodi ripetuti accompagnati da malessere), diarrea (tre o più scariche con feci semiliquide o liquide), perdita del gusto, perdita dell’olfatto, cefalea intensa - e/o - temperatura corporea superiore a 37.5°C - e/o - test diagnostico per la ricerca di SARS-CoV-2 positivo 	<p>Le infezioni respiratorie sono comuni in età scolare, soprattutto durante i mesi invernali. La sintomatologia può essere causata da diversi agenti eziologici, ma nella maggior parte dei casi si tratta di infezioni di grado lieve. Limitare l’accesso nel setting scolastico ai soggetti sintomatici riduce il rischio di trasmissione durante la fase infettiva.</p>	<p>Gli studenti con sintomi respiratori di lieve entità ed in buone condizioni generali che <u>non</u> presentano febbre, frequentano in presenza, prevedendo l’utilizzo di mascherine chirurgiche/FFP2 fino a risoluzione dei sintomi, igiene delle mani, etichetta respiratoria.</p> <p>Si ricorda che, soprattutto nei bambini, la sola rinorrea (raffreddore) è condizione frequente e non può essere sempre motivo in sé di non frequenza o allontanamento dalla scuola in assenza di febbre.</p>	<p>Disponibilità di mascherine chirurgiche/FFP2 da distribuire ai soggetti da sei anni in su con sintomatologia lieve.</p>

Intervento	Razionale	Indicazioni	Risorse necessarie per Readiness
Si raccomanda alle famiglie di non condurre gli alunni a scuola in presenza delle condizioni sopra descritte.			
Igiene delle mani ed etichetta respiratoria	Mantenere e promuovere le norme di prevenzione delle infezioni acquisite nei precedenti anni scolastici.	/	Disponibilità di soluzione idroalcolica.

<p>Utilizzo di dispositivi di protezione respiratoria (FFP2) per:</p> <ul style="list-style-type: none"> - personale scolastico a rischio di sviluppare forme severe di COVID-19; - alunni a rischio di sviluppare forme severe di COVID-19. 	<p>Prescritto per garantire la protezione dei soggetti a rischio di sviluppare forme severe di malattia.</p>	<p>I lavoratori che hanno l'esigenza o la volontà di proteggersi con un DPI dovrebbero usare un dispositivo di protezione respiratoria del tipo FFP2.</p> <p>Normativa vigente al momento della pubblicazione di questo documento:</p> <p>L'obbligo per il personale scolastico di indossare un dispositivo di protezione respiratoria decadrà con la conclusione dell'anno scolastico 2021/2022 come da art. 9 del d.l. 24 marzo 2022, n. 24 , convertito, con modificazioni, dalla L. 19 maggio 2022, n. 52.</p> <p>L'uso di un dispositivo di protezione delle vie respiratorie per i lavoratori della pubblica amministrazione è attualmente previsto dalla Circolare del Ministro per la Pubblica Amministrazione n. 1/2022 del 29 aprile</p>	<p>Disponibilità di FFP2 da distribuire al personale scolastico e agli alunni a rischio.</p>
Intervento	Razionale	Indicazioni	Risorse necessarie per Readiness
		<p>2022, recante in oggetto "indicazioni sull'utilizzo dei dispositivi individuali di protezione delle vie respiratorie".</p>	
<p>Ricambio d'aria frequente Qualità dell'aria</p>	<p>Ridurre la trasmissione del virus e migliorare la qualità dell'aria.</p>	<p>Deve essere sempre garantito un frequente ricambio d'aria.</p>	/

Sanificazione ordinaria (periodica)	Ridurre la trasmissione del virus.	La sanificazione può essere effettuata secondo le indicazioni del Rapporto ISS COVID-19 n. 12/2021 – “Raccomandazioni ad interim sulla sanificazione di strutture non sanitarie nell’attuale emergenza COVID-19: ambienti/superfici. Aggiornamento del Rapporto ISS COVID-19 n. 25/2020. Versione del 20 maggio 2021” ¹	/
Sanificazione straordinaria, da intendersi come intervento tempestivo, in presenza di uno o più casi confermati	Ridurre la trasmissione del virus.	La sanificazione può essere effettuata secondo le indicazioni del Rapporto ISS COVID-19 n. 12/2021 – “Raccomandazioni ad interim sulla sanificazione di strutture non sanitarie nell’attuale emergenza COVID-19: ambienti/superfici. Aggiornamento del	Disponibilità di personale aggiuntivo. Acquisto di detersivi/disinfettanti per la sanificazione.

Intervento	Razionale	Indicazioni	Risorse necessarie per Readiness
		Rapporto ISS COVID-19 n. 25/2020. Versione del 20 maggio 2021” ³	

¹ Draisci R, Attias L, Baldassarri L, Catone T, Cresti R, Fidente RM, Marcello I, Buonanno G, Bertinato L. Raccomandazioni ad interim sulla sanificazione di strutture non sanitarie nell’attuale emergenza COVID-19: ambienti/superfici. Aggiornamento del Rapporto ISS COVID-19 n. 25/2020. Versione del 20 maggio 2021. Roma: Istituto Superiore di Sanità; 2021. (Rapporto ISS COVID-19, n. 12/2021) https://www.iss.it/rapporti-covid-19/-/asset_publisher/btw1J82wtYzH/content/rapporto-iss-covid-19-n.-12-2021-raccomandazioniad-interim-sulla-sanificazione-di-strutture-non-sanitarie-nell-attuale-emergenza-covid-19-ambienti-superfici.-aggiornamento-del-rapporto-iss-covid-19-n.-25-2020.-versionedel-20-maggio-2021

<p>Strumenti per la gestione di casi COVID19 sospetti in ambito scolastico, sulla base delle indicazioni previste in ambito comunitario ed emanate dal Ministero della Salute.</p>	<p>Ridurre la trasmissione del virus.</p>	<p>il personale scolastico o l'alunno che presenti sintomi indicativi di infezione da SARS-CoV-2 viene ospitato nella stanza dedicata o area di isolamento, appositamente predisposta e, nel caso di alunni minorenni, devono essere avvisati i genitori. Il soggetto interessato raggiungerà la propria abitazione e seguirà le indicazioni del MMG/PLS, opportunamente informato.</p>	<p>Disponibilità di adeguate risorse umane.</p> <p>Disponibilità di risorse per la formazione del personale.</p> <p>Garantire la presenza di referenti (scolastici e nei DdP) per la gestione delle malattie infettive respiratorie.</p> <p>Garantire la presenza di spazi dedicati per i casi con sospetta infezione.</p>
<p>Strumenti per la gestione dei casi COVID19 confermati, sulla base delle indicazioni previste in ambito comunitario ed emanate dal Ministero della Salute.</p>	<p>Ridurre la trasmissione del virus.</p>	<p>Necessario verificare se in comunità al momento dell'inizio della scuola sarà previsto isolamento dei casi confermati</p> <p>Per il rientro a scuola è necessario l'esito negativo del test al termine dell'isolamento previsto</p>	<p>Disponibilità di adeguate risorse umane.</p> <p>Disponibilità di risorse per la formazione del personale.</p> <p>Garantire la presenza di referenti (scolastici e nei DdP) per la gestione delle malattie infettive respiratorie.</p>
<p>Strumenti per la gestione dei contatti di caso, sulla base delle indicazioni previste in ambito comunitario ed emanate dal Ministero della Salute.</p>	<p>Ridurre la trasmissione del virus.</p>	<p>Necessario verificare se in comunità al momento dell'inizio della scuola sarà prevista quarantena dei contatti in comunità o secondo altre disposizioni</p>	<p>Disponibilità di adeguate risorse umane.</p> <p>Disponibilità di risorse per la formazione del personale.</p>
<p>Intervento</p>	<p>Razionale</p>	<p>Indicazioni</p>	<p>Risorse necessarie per Readiness</p>

			<p>Disponibilità di FFP2.</p> <p>Garantire la presenza di referenti (scolastici e nei DdP) per la gestione delle malattie infettive respiratorie.</p> <p>Misure differenziate come da indicazioni contenute nel Decreto-legge 24 marzo 2022, n. 24 e Circolare n. 019680 del 30/03/2022 “Nuove modalità di gestione dei casi e dei contatti stretti di caso COVID-19” ed eventuali successivi aggiornamenti delle indicazioni.</p>
--	--	--	--

Tabella 2. Eventuali ulteriori misure di prevenzione non farmacologiche per l’A.S. 2022 – 2023

La tabella 2 riporta ulteriori misure di prevenzione aggiuntive singole o associate da valutare in relazione al contesto epidemiologico e alle disposizioni nazionali e da implementare, in aggiunta alle misure di base elencate in tabella 1, sulla base di eventuali esigenze di sanità pubblica di contenimento della circolazione virale/protezione dei lavoratori, della popolazione scolastica e delle relative famiglie e, analogamente alla tabella 1, è da intendersi come strumento utile per la pianificazione dell’A.S. 2022 – 2023.

Intervento	Razionale	Indicazioni	Risorse necessarie per Readiness
------------	-----------	-------------	----------------------------------

Distanziamento di almeno un metro, sia per studenti che per personale scolastico (ove le condizioni logistiche e strutturali lo consentano)	Ridurre la possibilità di contagio nel caso ci fosse un caso asintomatico.	Dipende dall'eventuale esigenza di instaurare misure di controllo della circolazione virale (sia nella popolazione scolastica che nella popolazione generale).	Una organizzazione delle classi che preveda una configurazione di banchi distanziati in presenza dell'intera classe
Precauzioni nei momenti a rischio di aggregazione	Garantire, negli spazi comuni, aree di ricreazione, corridoi, la presenza di percorsi che garantiscano il distanziamento di almeno un metro, limitando gli assembramenti. Laddove possibile, privilegiare le attività all'aperto.	/	/
Sanificazione periodica (settimanale) di tutti gli ambienti, predisponendo un cronoprogramma ben definito, da documentare attraverso un registro regolarmente aggiornato.	Ridurre la trasmissione del virus.	/	Personale aggiuntivo
Gestione di attività extracurricolari, laboratori, garantendo l'attuazione di misure di prevenzione quali distanziamento fisico, utilizzo di	Ridurre la trasmissione del virus.	/	Disponibilità di mascherine chirurgiche/FFP2.

Intervento	Razionale	Indicazioni	Risorse necessarie per Readiness
mascherine chirurgiche/FFP2, igiene delle mani, ecc. I viaggi di istruzione e le uscite didattiche sono sospese.			Disponibilità di soluzione idroalcolica. Disponibilità di spazi adeguati.

<p>Utilizzo di mascherine chirurgiche, o di dispositivi di protezione respiratoria di tipo FFP2, in posizione statica e/o dinamica (per gli studenti e per chiunque acceda o permanga nei locali scolastici, da modulare nei diversi contesti e fasi della presenza scolastica)</p>	<p>Ridurre la trasmissione del virus.</p>	<p>Dipende dall'eventuale esigenza di instaurare misure di controllo della circolazione virale (sia nella popolazione scolastica che nella popolazione generale).</p>	<p>Disponibilità di mascherine chirurgiche/FFP2</p>
<p>Utilizzo di dispositivi di protezione respiratoria (FFP2) per tutto il personale scolastico (da modulare nei diversi contesti e fasi della presenza scolastica).</p>	<p>Ridurre la trasmissione del virus. Protezione dei soggetti a rischio di sviluppare forme severe di malattia.</p>	<p>Dipende dall'eventuale esigenza di instaurare misure di controllo della circolazione virale (sia nella popolazione scolastica che nella popolazione generale).</p> <p>Normativa vigente al momento della pubblicazione di questo documento:</p> <p>L'obbligo per il personale scolastico di indossare un dispositivo di protezione respiratoria decadrà con la conclusione dell'anno scolastico 2021/2022 come da art. 9 del d.l. 24 marzo 2022, n. 24 , convertito, con modificazioni, dalla L. 19 maggio 2022, n. 52.</p>	<p>Disponibilità di FFP2 da distribuire al personale scolastico.</p>
<p>Intervento</p>	<p>Razionale</p>	<p>Indicazioni</p>	<p>Risorse necessarie per Readiness</p>

		L'uso di un dispositivo di protezione delle vie respiratorie per i lavoratori della pubblica amministrazione è attualmente previsto dalla Circolare del Ministro per la Pubblica Amministrazione n. 1/2022 del 29 aprile 2022, recante in oggetto "indicazioni sull'utilizzo dei dispositivi individuali di protezione delle vie respiratorie".	
La concessione delle palestre e di altri locali scolastici a soggetti terzi è consentita solo se, tramite accordi scritti, siano regolati gli obblighi di pulizia approfondita e sanificazione, da non porre in carico al personale della scuola e da condurre obbligatoriamente a conclusione delle attività nel giorno di utilizzo.			
Somministrazione dei pasti nei locali delle mense scolastiche con turnazione	Limitare gli assembramenti	/	Modifica della organizzazione e maggiore disponibilità di personale
Consumo delle merende al banco	Limitare gli assembramenti	/	Organizzazione diversa della preparazione del pasto

Tabella 1. Misure di prevenzione non farmacologiche di base per l’A.S. 2022 – 2023

La presente tabella riporta schematicamente le misure di prevenzione di base per il setting scolastico ed è da intendersi come strumento utile per la pianificazione dell’A.S. 2022 – 2023.

Intervento	Razionale	Indicazioni	Risorse necessarie per Readiness
<p>Permanenza a scuola non consentita in caso di:</p> <ul style="list-style-type: none"> - sintomatologia compatibile con COVID-19, quale, a titolo esemplificativo: sintomi respiratori acuti come tosse e raffreddore con difficoltà respiratoria, vomito (episodi ripetuti accompagnati da malessere), diarrea (tre o più scariche con feci semiliquide o liquide), perdita del gusto, perdita dell’olfatto, cefalea intensa e/o - temperatura corporea superiore a 37.5°C e/o - test diagnostico per la ricerca di SARS-CoV-2 positivo 	<p>Le infezioni respiratorie sono comuni in età scolare, soprattutto durante i mesi invernali. La sintomatologia può essere causata da diversi agenti eziologici, ma nella maggior parte dei casi si tratta di infezioni di grado lieve. Limitare l’accesso nel setting scolastico ai soggetti sintomatici riduce il rischio di trasmissione durante la fase infettiva.</p>	<p>I bambini con sintomi respiratori di lieve entità ed in buone condizioni generali che <u>non</u> presentano febbre, frequentano in presenza, prevedendo igiene delle mani ed etichetta respiratoria (igiene respiratoria).</p> <p>Si ricorda che, soprattutto nei bambini, la sola rinorrea (raffreddore) è condizione frequente e non può essere sempre motivo in sé di non frequenza o allontanamento dalla scuola in assenza di febbre.</p>	/

Intervento	Razionale	Indicazioni	Risorse necessarie per Readiness
Si raccomanda alle famiglie di non condurre gli alunni a scuola in presenza delle condizioni sopra descritte.			
Igiene delle mani ed etichetta respiratoria (igiene respiratoria).	Mantenere e promuovere le norme di prevenzione delle infezioni acquisite nei precedenti anni scolastici.	/	Disponibilità di soluzione idroalcolica.

<p>Utilizzo di dispositivi di protezione respiratoria (FFP2) e protezioni per gli occhi per:</p> <ul style="list-style-type: none"> - personale scolastico a rischio di sviluppare forme severe di COVID-19 	<p>Prescritto per garantire la protezione dei soggetti a rischio di sviluppare forme severe di malattia.</p>	<p>I lavoratori che hanno l'esigenza o la volontà di proteggersi con un DPI dovrebbero usare un dispositivo di protezione respiratoria del tipo FFP2 e dispositivi per la protezione degli occhi.</p> <p>Normativa vigente al momento della pubblicazione di questo documento:</p> <p>L'obbligo per il personale scolastico di indossare un dispositivo di protezione respiratoria decadrà con la conclusione dell'anno scolastico 2021/2022 come da art. 9 del d.l. 24 marzo 2022, n. 24, convertito, con modificazioni, dalla L. 19 maggio 2022, n. 52.</p> <p>L'uso di un dispositivo di protezione delle vie respiratorie per i lavoratori della pubblica amministrazione è</p>	<p>Disponibilità di FFP2 e DPI per la protezione degli occhi da distribuire al personale scolastico a rischio.</p>
Intervento	Razionale	Indicazioni	Risorse necessarie per Readiness
		<p>attualmente previsto dalla Circolare del Ministro per la Pubblica Amministrazione n. 1/2022 del 29 aprile 2022, recante in oggetto "indicazioni sull'utilizzo dei dispositivi individuali di protezione delle vie respiratorie".</p>	

Ricambio d'aria frequente Qualità dell'aria	Ridurre la trasmissione del virus e migliorare la qualità dell'aria.	Deve essere sempre garantito un frequente ricambio d'aria.	/
Sanificazione ordinaria (periodica) di ambienti, superfici, arredi, oggetti d'uso (fasciatoi, seggioloni, lettini, ecc.) e giochi (i giochi che vengono messi in bocca dai bambini, dopo la sanificazione vengono lavati e lasciati ad asciugare).	Ridurre la trasmissione del virus.	La sanificazione può essere effettuata secondo le indicazioni del Rapporto ISS COVID-19 n. 12/2021 – “Raccomandazioni ad interim sulla sanificazione di strutture non sanitarie nell'attuale emergenza COVID-19: ambienti/superfici. Aggiornamento del Rapporto ISS COVID-19 n. 25/2020. Versione del 20 maggio 2021” ¹	/
Sanificazione straordinaria, da intendersi come intervento	Ridurre la trasmissione del virus.	La sanificazione può essere effettuata secondo le indicazioni del Rapporto ISS COVID-19 n. 12/2021 – “Raccomandazioni ad interim sulla	Disponibilità di personale aggiuntivo.

Intervento	Razionale	Indicazioni	Risorse necessarie per Readiness
------------	-----------	-------------	----------------------------------

¹ Draisci R, Attias L, Baldassarri L, Catone T, Cresti R, Fidente RM, Marcello I, Buonanno G, Bertinato L. Raccomandazioni ad interim sulla sanificazione di strutture non sanitarie nell'attuale emergenza COVID-19: ambienti/superfici. Aggiornamento del Rapporto ISS COVID-19 n. 25/2020. Versione del 20 maggio 2021. Roma: Istituto Superiore di Sanità; 2021. (Rapporto ISS COVID-19, n. 12/2021) https://www.iss.it/rapporti-covid-19/-/asset_publisher/btw1J82wtYzH/content/rapporto-iss-covid-19-n.-12-2021-raccomandazioniad-interim-sulla-sanificazione-di-strutture-non-sanitarie-nell-attuale-emergenza-covid-19-ambienti-superfici.-aggiornamento-del-rapporto-iss-covid-19-n.-25-2020.-versionedel-20-maggio-2021

tempestivo, in presenza di uno o più casi confermati.		sanificazione di strutture non sanitarie nell'attuale emergenza COVID-19: ambienti/superfici. Aggiornamento del Rapporto ISS COVID-19 n. 25/2020. Versione del 20 maggio 2021” ³	Acquisto di detersivi/disinfettanti per la sanificazione.
Strumenti per la gestione di casi COVID-19 sospetti in ambito scolastico, sulla base delle indicazioni previste in ambito comunitario ed emanate dal Ministero della Salute.	Ridurre la trasmissione del virus.	il personale scolastico o il bambino che presenti sintomi indicativi di infezione da SARS-CoV-2 viene ospitato nella stanza dedicata o area di isolamento, appositamente predisposta e, nel caso dei bambini, devono essere avvisati i genitori. Il soggetto interessato raggiungerà la propria abitazione e seguirà le indicazioni del MMG/PLS, opportunamente informato.	Disponibilità di adeguate risorse umane. Disponibilità di risorse per la formazione del personale. Garantire la presenza di referenti (scolastici e nei DdP) per la gestione delle malattie infettive respiratorie. Garantire la presenza di spazi dedicati per i casi con sospetta infezione.
Strumenti per la gestione dei casi COVID-19 confermati, sulla base delle indicazioni previste in ambito comunitario ed emanate dal Ministero della Salute.	Ridurre la trasmissione del virus.	Necessario verificare se in comunità al momento dell'inizio della scuola sarà previsto isolamento dei casi confermati Per il rientro a scuola è necessario l'esito negativo del test al termine dell'isolamento previsto	Disponibilità di adeguate risorse umane. Disponibilità di risorse per la formazione del personale. Garantire la presenza di referenti (scolastici e nei DdP) per la gestione delle malattie infettive respiratorie.
Intervento	Razionale	Indicazioni	Risorse necessarie per Readiness

<p>Strumenti per la gestione dei contatti di caso, sulla base delle indicazioni previste in ambito comunitario ed emanate dal Ministero della Salute.</p>	<p>Ridurre la trasmissione del virus.</p>	<p>Necessario verificare se in comunità al momento dell'inizio della scuola sarà prevista quarantena dei contatti in comunità o secondo altre disposizioni</p>	<p>Disponibilità di adeguate risorse umane.</p> <p>Disponibilità di risorse per la formazione del personale.</p> <p>Disponibilità di FFP2.</p> <p>Garantire la presenza di referenti (scolastici e nei DdP) per la gestione delle malattie infettive respiratorie.</p> <p>Misure differenziate come da indicazioni contenute nel Decretolegge 24 marzo 2022, n. 24 e Circolare n. 019680 del 30/03/2022 "Nuove modalità di gestione dei casi e dei contatti stretti di caso COVID-19" ed eventuali successivi aggiornamenti delle indicazioni.</p>
---	---	--	--

Tabella 2. Eventuali ulteriori misure di prevenzione non farmacologiche per l'A.S. 2022 – 2023

La tabella 2 riporta **ulteriori misure di prevenzione che potrebbero essere implementate, singole o associate, su disposizione delle autorità sanitarie in aggiunta alle misure di base elencate in tabella 1, sulla base di eventuali esigenze di sanità pubblica** di contenimento della circolazione virale/protezione dei lavoratori, della popolazione scolastica e delle relative famiglie.

Analogamente alla tabella 1, è da intendersi come strumento utile per la pianificazione dell'A.S. 2022 – 2023.

Intervento	Razionale	Indicazioni	Risorse necessarie per Readiness
------------	-----------	-------------	----------------------------------

Distanziamento di almeno un metro tra adulti.	Ridurre la trasmissione del virus.	Dipende dall'eventuale esigenza di instaurare misure di controllo della circolazione virale.	/
Le attività educative si svolgono prevedendo gruppi stabili di bambini, compatibilmente con gli spazi disponibili e le potenzialità organizzative.	Ridurre la trasmissione del virus.	Dipende dall'eventuale esigenza di instaurare misure di controllo della circolazione virale.	Una organizzazione degli spazi e delle attività che riduca al minimo le occasioni di contatto tra i bambini appartenenti a gruppi diversi.
L'utilizzo dei bagni da parte dei bambini è controllato in modo tale da evitare affollamenti e l'intersezione tra gruppi diversi.	Ridurre la trasmissione del virus.	/	Una organizzazione delle attività che impedisca il contatto tra i bambini appartenenti a gruppi diversi.
Evitare l'uso promiscuo di giocattoli, tra bambini appartenenti a gruppi diversi, con particolare attenzione a quelli che possono essere portati alla bocca e condivisi tra i bambini stessi. Non è consentito portare negli spazi delle attività oggetti o giochi da casa.	Ridurre la trasmissione del virus.	/	/
Intervento	Razionale	Indicazioni	Risorse necessarie per Readiness

<p>Accoglienza e ricongiungimento: ove possibile, organizzare la zona di accoglienza all'esterno; qualora in ambiente chiuso, si provvede con particolare attenzione alla pulizia approfondita e all'aerazione frequente e adeguata dello spazio. L'accesso alla struttura può avvenire attraverso l'accompagnamento da parte di un solo adulto.</p>	<p>Ridurre la trasmissione del virus.</p>	<p>/</p>	<p>/</p>
<p>Sanificazione periodica di tutti gli ambienti predisponendo un cronoprogramma ben definito, da documentare attraverso un registro regolarmente aggiornato.</p> <p>In particolare, le superfici toccate più frequentemente andranno disinfettate almeno una volta al giorno.</p>	<p>Ridurre la trasmissione del virus.</p>	<p>/</p>	<p>Personale aggiuntivo.</p>
<p>Uscite ed attività educative esterne sono sospese.</p>	<p>Ridurre la trasmissione del virus.</p>	<p>/</p>	<p>/</p>

<p>Utilizzo di mascherine chirurgiche, o di dispositivi di protezione respiratoria di tipo FFP2, in posizione statica e/o dinamica per chiunque acceda o permanga nei locali scolastici, da modulare nei diversi contesti e fasi della presenza scolastica) fatta eccezione per i bambini.</p>	<p>Ridurre la trasmissione del virus.</p>	<p>Dipende dall'eventuale esigenza di instaurare misure di controllo della circolazione virale.</p>	<p>Disponibilità di mascherine chirurgiche/FFP2.</p>
<p>Utilizzo di dispositivi di protezione respiratoria (FFP2) per tutto il personale scolastico (da modulare nei diversi contesti e fasi della presenza scolastica).</p>	<p>Ridurre la trasmissione del virus. Protezione dei soggetti a rischio di sviluppare forme severe di malattia.</p>	<p>Dipende dall'eventuale esigenza di instaurare misure di controllo della circolazione virale.</p> <p>Normativa vigente al momento della pubblicazione di questo documento:</p> <p>L'obbligo per il personale scolastico di indossare un dispositivo di protezione respiratoria decadrà con la conclusione dell'anno scolastico 2021/2022 come da art. 9 del d.l. 24 marzo 2022, n. 24, convertito, con modificazioni, dalla L. 19 maggio 2022, n. 52.</p> <p>L'uso di un dispositivo di protezione delle vie respiratorie per i lavoratori della pubblica amministrazione è attualmente previsto dalla Circolare del Ministro per la Pubblica Amministrazione n. 1/2022 del 29 aprile 2022, recante in oggetto "indicazioni sull'utilizzo dei dispositivi individuali di protezione delle vie respiratorie".</p>	<p>Disponibilità di FFP2 da distribuire al personale scolastico.</p>

<p>La concessione delle palestre e di altri locali scolastici a soggetti terzi è consentita solo se, tramite accordi scritti, siano regolati gli obblighi di pulizia approfondita e sanificazione, da non porre in carico al personale della scuola e da condurre obbligatoriamente a conclusione delle attività nel giorno di utilizzo.</p>	<p>Ridurre la trasmissione del virus.</p>	<p>/</p>	<p>/</p>
<p>Somministrazione dei pasti nei locali delle mense scolastiche limitando il più possibile la promiscuità tra bambini di gruppi diversi.</p>	<p>Limitare gli assembramenti per evitare occasioni di contatto tra bambini di gruppi diversi.</p>	<p>/</p>	<p>Modifica della organizzazione e maggiore disponibilità di personale</p>
<p>Consumo delle merende nello stesso spazio di esperienza dedicato al gruppo dei bambini.</p>	<p>Limitare gli assembramenti</p>	<p>/</p>	<p>Organizzazione diversa del consumo della merenda</p>



Ministero della Salute



Ministero dell'Istruzione



**Indicazioni ai fini della mitigazione degli effetti delle
infezioni da Sars-CoV-2 nel sistema educativo di istruzione
e di formazione per l'anno scolastico 2022 -2023**



Ministero dell'Istruzione

Premessa

Nel 2022 il contrasto al Sars CoV-2 è cambiato:

- ✓ Da strategie di **contrasto della diffusione dell'infezione** si è passati, infatti, a **strategie di mitigazione**
- ✓ L'obiettivo perseguito è **contenere l'impatto negativo** dell'epidemia sulla salute pubblica

per la Scuola...



È opportuno:

- ✓ definire un insieme di **misure di prevenzione di base** da attuare sin dall'avvio dell'anno scolastico
- ✓ individuare **ulteriori possibili misure** da realizzare su disposizione delle autorità sanitarie qualora le condizioni epidemiologiche peggiorino, al fine di contenere la circolazione virale e proteggere i lavoratori, la popolazione scolastica e le relative famiglie



Premessa

Indicazioni di riferimento (1/2)

Sono disponibili **indicazioni ai fini della mitigazione delle infezioni** da Sars-CoV-2, differenziate come riportato di seguito.



Servizi educativi per l'infanzia

gestiti dagli enti locali, da altri enti pubblici o dai privati e scuole dell'infanzia statali e paritarie a gestione pubblica o privata

Tutte le istituzioni scolastiche del I e II ciclo ivi comprese le scuole paritarie e quelle



non paritarie, i sistemi regionali di istruzione e formazione professionale (le FP), nonché i centri provinciali per l'istruzione degli adulti.



Pubbligate il 12/8/2022, <https://www.iss.it/web/guest/primopiano>

Indicazioni ai fini della mitigazione delle infezioni da SarsCoV-2 nell'ambito dei servizi educativi per l'infanzia e delle scuole dell'infanzia

A.S. 2022 -2023

Nei documenti suddetti sono riportate in tabella 1, le misure non farmacologiche di prevenzione di base per il prossimo anno scolastico, mentre in tabella 2 sono indicate ulteriori misure che potrebbero essere implementate, singole o associate, sulla base di eventuali esigenze di sanità pubblica di contenimento della circolazione virale su disposizione delle autorità sanitarie.

Indicazioni ai fini della mitigazione delle infezioni da Sars-CoV-2 in ambito scolastico

A.S. 2022 -2023

Pubbligate il 05/8/2022, <https://www.iss.it/web/guest/primopiano>

Premessa

Indicazioni di riferimento (2/2)

Le indicazioni sono finalizzate a:

- ✓ Garantire la frequenza scolastica **in presenza**
- ✓ Prevedere il **minimo impatto delle misure** di mitigazione sulle attività scolastiche

Le misure indicate fanno riferimento alla prevenzione delle infezioni da SARS-CoV-2, ma rappresentano anche uno **strumento utile per prevenire altre malattie infettive**, ad esempio le infezioni da virus influenzale, e per sostenere quindi la disponibilità di **ambienti di apprendimento sani e sicuri**.

 Per i bambini con fragilità, è opportuno **promuovere e rafforzare le misure di prevenzione** predisposte e valutare strategie personalizzate in base al profilo di rischio

 Per gli alunni con fragilità, al fine di **garantire la didattica in presenza e in sicurezza**, è opportuno prevedere l'utilizzo di **dispositivi di protezione** delle vie respiratorie e valutare strategie

personalizzate in base al profilo di rischio

TABELLA 1

Misure di prevenzione non farmacologiche di base da applicare sin dall'inizio dell'anno scolastico

Misure di prevenzione

Permanenza a scuola

La permanenza a scuola degli alunni non è consentita nei casi di seguito riportati:

**SINTOMATOLOGIA COMPATIBILE
CON COVID-19**

**TEMPERATURA CORPOREA
TEMPERATURA CORPOREA
SUPERIORE A 37,5°C**

**TEST DIAGNOSTICO PER LA
RICERCA DI SARS-COV-2
POSITIVO**

Ad esempio:

- Sintomi respiratori acuti (tosse e/o raffreddore) con difficoltà respiratoria
- Vomito
- Diarrea
- Perdita del gusto
- Perdita dell'olfatto
- Cefalea intensa



È consentita la permanenza a scuola a bambini e studenti con sintomi respiratori di lieve entità ed in buone condizioni generali che non presentano febbre?



Sì, in quanto nei bambini la sola rinite (raffreddore) è **condizione frequente** e non può essere sempre motivo di non frequenza o allontanamento dalla scuola in assenza di febbre



Misure di prevenzione

Sì, gli studenti possono frequentare in presenza indossando mascherine chirurgiche/FFP2 **fino a risoluzione dei sintomi ed**

avendo cura dell'igiene delle mani e dell'osservanza dell'etichetta respiratoria

Servizi educativi per l'infanzia

Istituzioni scolastiche di I e di II ciclo

6

Altre misure di prevenzione di base (1/2)

Ulteriori **misure di prevenzione** non farmacologiche **di base** da applicare sin dall'inizio dell'anno scolastico elencate di seguito.

Misure di prevenzione



Igiene delle mani ed etichetta respiratoria



Utilizzo di dispositivi di protezione respiratoria (FFP2) e protezione per gli occhi per il **personale scolastico a rischio e per gli alunni a rischio (I e II ciclo)**



Ricambio frequente d'aria. Qualità dell'aria

Per i lavoratori sono previste misure di tutela particolari?

Sì, il **personale a rischio di sviluppare forme severe di COVID-19** utilizza i dispositivi di protezione respiratoria del tipo **FFP2** e i **dispositivi per la protezione degli occhi** forniti dalla scuola in base alle indicazioni del medico competente.

Inoltre, anche il personale che ha la volontà di proteggersi con un DPI può usare un dispositivo di protezione respiratoria del tipo FFP2 e dispositivi per la protezione degli occhi.

Misure di prevenzione

Altre misure di prevenzione di base (2/2)



Sanificazione ordinaria (periodica)



Sanificazione straordinaria tempestiva in presenza di uno o più casi confermati



Come deve essere effettuata la sanificazione ordinaria e straordinaria?

La sanificazione può essere effettuata secondo le indicazioni del **Rapporto ISS COVID-19 n. 12/2021**. Aggiornamento del Rapporto ISS COVID-19 n. 25/2020. Versione del 20.05.2021

Misure di prevenzione



N.B. I **giochi** utilizzati dai bambini dopo la sanificazione vengono lavati e lasciati ad asciugare

Gestione dei casi positivi

GESTIONE DI CASI COVID-19 SOSPETTI



Il personale scolastico, i bambini o gli studenti che presentano sintomi indicativi di infezione da Sars-CoV-2 vengono **ospitati nella stanza dedicata o area di isolamento**, appositamente predisposta e, nel caso di bambini o alunni minorenni, devono essere avvisati i genitori. Il soggetto interessato **raggiungerà la propria abitazione e seguirà le indicazioni del MMG/PLS**, opportunamente informato.

GESTIONE DI CASI COVID-19 CONFERMATI



Al momento le persone risultate positive al test diagnostico per SARS-CoV-2 sono **sottoposte alla misura dell'isolamento**. Per il **rientro** a scuola è necessario l'esito **negativo del test** (molecolare o antigenico) al termine dell'isolamento.



Misure di prevenzione

GESTIONE DI CONTATTI
CON CASI POSITIVI



Non sono previste misure speciali per il contesto scolastico. Si applicano le regole generali previste per i contatti di casi COVID-19 confermati come indicate da ultimo dalla **Circolare del Ministero della Salute n. 019680 del 30/03/2022** “*Nuove modalità di gestione dei casi e dei contatti stretti di caso COVID19*”.

Ulteriori possibili interventi

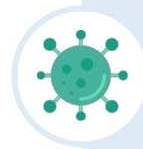

In aggiunta alle misure di base elencate in precedenza, nell'eventualità di **specifiche esigenze di sanità pubblica** sono previste le **ulteriori misure**, elencate all'interno della tabella 2, che potrebbero essere implementate, singole o associate, su **disposizione delle autorità sanitarie** per il contenimento della circolazione virale/protezione dei lavoratori, della popolazione scolastica e delle relative famiglie **qualora le condizioni epidemiologiche peggiorino**.



FAQ

Domande frequenti

FAQ 1

DOMANDA

Quali sono le **misure precauzionali** previste per i soggetti confermati positivi?

Domande frequenti

FAQ 2

RISPOSTA

Al momento le persone risultate positive al test diagnostico per SARS-CoV-2 sono sottoposte alla **misura dell'isolamento**. Per il rientro a scuola è necessario l'**esito negativo** del test antigenico rapido o molecolare con esito negativo, anche in centri privati a ciò abilitati al termine dell'isolamento.

Per ulteriori approfondimenti si rimanda alle circolari del Ministero della Salute:

- ✓ [Circolare n. 60136 del 30 dicembre 2021](#)
- ✓ [Circolare n. 19680 del 30 marzo 2022](#)

DOMANDA

Permangono i **monitoraggi Covid**?



Domande frequenti

FAQ 3

RISPOSTA

Sì. In continuità con gli anni precedenti, si conferma l'**attivazione del sistema di monitoraggio** per valutare gli impatti che la diffusione del virus ha su tutti i gradi del sistema educativo di istruzione e di formazione.

Con successiva nota verranno fornite alle Istituzioni scolastiche le **istruzioni operative per la compilazione della rilevazione** che verrà resa disponibile prima dell'inizio delle lezioni.

Domande frequenti

FAQ 4

DOMANDA

È necessario aggiornare il **Documento di valutazione dei rischi**?

RISPOSTA

A partire dal **1° settembre 2022** per il contesto scolastico non sono previste **norme speciali** connesse al virus SARS-CoV-2. Alla luce, pertanto, dell'evoluzione della situazione epidemiologica e dell'aggiornamento del quadro normativo occorre procedere ad una verifica che consenta di valutare una eventuale modifica della organizzazione del lavoro significativa ai fini della salute e sicurezza dei lavoratori. In tal caso, il Dirigente scolastico integra il **Documento di valutazione dei rischi e dei rischi da interferenza**, in collaborazione con il responsabile del servizio di prevenzione e protezione.



Domande frequenti

FAQ 5

DOMANDA

Per accedere ai locali scolastici sono previsti **controlli sullo stato di salute**, ad es. misurazione della temperatura corporea?

RISPOSTA

No, per accedere ai locali scolastici **non è prevista alcuna forma di controllo** preventivo da parte delle Istituzioni scolastiche. Ma, se durante la permanenza a scuola, il personale scolastico o il bambino/alunno presenti sintomi indicativi di infezione da SARS-CoV-2 viene ospitato nella stanza dedicata o area di isolamento, appositamente predisposta e, nel caso dei minori, devono essere avvisati i genitori. Il soggetto interessato raggiungerà la propria abitazione e seguirà le indicazioni del MMG/PLS, opportunamente informato.

A titolo esemplificativo, rientrano tra la **sintomatologia compatibile con COVID-19**: sintomi respiratori acuti come tosse e raffreddore con difficoltà respiratoria, vomito (episodi ripetuti accompagnati da malessere), diarrea, perdita del gusto, perdita dell'olfatto, cefalea intensa.

Domande frequenti

FAQ 6

15

DOMANDA

Quali sono gli **adempimenti di competenza del dirigente scolastico** a seguito dell'emanazione del Decreto del Presidente del Consiglio dei Ministri 26 luglio 2022 (pubblicato in G.U. 03-08-2022, n. 180) recante le Linee guida sulle specifiche tecniche in merito all'adozione di dispositivi mobili di purificazione e impianti fissi di aerazione e agli standard minimi di qualità dell'aria negli ambienti scolastici e in quelli confinati degli stessi edifici?

RISPOSTA

Come previsto dal Decreto del Presidente del Consiglio dei Ministri 26 luglio 2022, "Il dirigente scolastico richiede alle Autorità competenti (Dipartimenti di prevenzione delle ASL e ARPA) di effettuare le **attività preliminari di monitoraggio della qualità dell'aria e di individuazione delle soluzioni più efficaci da adottare in conformità con le presenti linee guida**. Sulla base degli esiti della predetta attività il dirigente scolastico richiede all'ente proprietario dell'edificio di attivarsi per porre in essere gli interventi necessari, secondo quanto previsto dalla normativa vigente."

Domande frequenti

FAQ 7

DOMANDA

Gli alunni positivi possono seguire l'attività scolastica nella modalità della **didattica digitale integrata**?

RISPOSTA

No. La normativa speciale per il contesto scolastico legata al virus SARS-CoV-2, che consentiva tale modalità, cessa i propri effetti con la conclusione dell'anno scolastico 2021/2022.

Domande frequenti

FAQ 8

DOMANDA

Per gli alunni fragili sono previste misure di tutela particolari?

RISPOSTA

I genitori degli **alunni/bambini** che a causa del virus SARS-CoV-2 sono **più esposti** al rischio di sviluppare sintomatologie avverse **comunicano all'Istituzione scolastica tale condizione in forma scritta e documentata**, precisando anche le eventuali misure di protezione da attivare durante la presenza a scuola.

A seguito della segnalazione ricevuta, l'Istituzione scolastica valuta la specifica situazione in raccordo con il Dipartimento di prevenzione territoriale ed il pediatra/medico di famiglia per individuare le opportune misure precauzionali da applicare per garantire la frequenza dell'alunno in presenza ed in condizioni di sicurezza.



Ministero dell' Istruzione